

## 2024년 10월 통장협의회 퀵레회의

- 일 시 : 2024. 10. 28.(월) 10:00
- 장 소 : 행정복지센터 대회의실
- 대 상 : 80명(통장, 직원 등)
- 내 용 : 통장 임명장 전달 및 시정 주요 현안 공유 등
- 진행순서

시간			내용	비 고
부터	까지	소요		
10:00	10:10	10'	■ 감사장 및 통장 임명장 전달	왕조지구대장, 동장
10:10	10:20	10'	■ 인사말씀	시·도의원, 동장
10:20	10:40	20'	■ 시정 주요 현안 공유 및 사업 안내	총무팀장, 복지팀장
10:40	11:00	20'	■ 통장협의회 회의	회장
11:00			■ 마무리	



## 시정 홍보

1	순천대학교 의과대학 유치 필요성을 알려드립니다!	1
2	차세대공공자원화시설 공금증 풀어드립니다!	5

## 총 무 릐

1	동향보고 철저	7
2	가을철 재난안전 집중신고제	7
3	「도민 안전점검 청구제」 홍보	9
4	온누리 공영자전거 회원가입 및 이용 홍보	9
5	「2024년 순천시 재활용 촉진 경진대회」 지원 협조	11
6	백강로 완충녹지 산책로 정비 알림	11
7	2024 문화누리카드 발급 및 이용 홍보	12
8	총렬사(전라남도 문화재 자료 제6호) 홍보	12
9	제4회 읍면동체육대회 홍보	12
10	「찾아가는 소비자 권익증진 행사」 홍보	12
11	순천시 관내 빈집 조사 홍보 요청	13
12	도로 다이어트 사업 대상지 발굴 수요조사 홍보 요청	13
13	제24회 순천남승룡마라톤대회에 따른 교통통제 안내	14
14	공공배달앱 ‘먹깨비’ 연말맞이 이벤트 홍보	14

## 복 지 림

1 「온기나눔 착한가게」 물품 기부 협조 .....	15
2 인플루엔자(독감) 및 코로나19 무료 예방접종 안내 .....	17
3 취약계층 건강검진사업(B형,C형 간염검사) 안내 .....	19
4 의료급여 수급권자 건강검진 안내 .....	19
5 각막이식 및 인공달팽이관 의료비 지원사업 홍보 .....	20
6 2024년 저소득층 에너지 효율 개선사업(난방) 신청 안내 .....	20
7 아동발달지원계좌 디딤씨앗통장(CDA) 대상 확대 안내 .....	20
8 우정사업본부 「대한민국 엄마보험」 홍보 .....	21
9 2024년 ‘가족과 출산 조사’ 협조 .....	21
10 「순천살핌 앱」 안내 .....	21
11 순천시 우리동네 복지기동대 사업 홍보 .....	21
12 지역사회 통합돌봄 선도 사업 홍보 .....	22
13 ‘마음실음 미니갤러리’ 작가 모집 .....	22
14 2024년 5차 복지사각지대 발굴 홍보 .....	22

## 홍보자료

1 폐기물 불법소각 예방 홍보 .....	23
2 만65세 이상 어르신 무료 결핵검진 안내 .....	24



## 시정 홍보

### 1

## 순천대학교 의과대학 유치 필요성을 알려드립니다

### ① 전남 동부권에 의과대학(대학병원) 설립이 왜 필요한가요?

- 전남은 전국 17개 광역자치단체 중 유일하게 의과대학이 없는 의료서비스 사각지대로 의과대학 설립은 전남 동부권 주민들의 오랜 숙원사업이자 염원이었으며 이러한 지역의 공공의료 공백을 회복하기 위해 수십 년간 의과대학 염원을 준비해 왔습니다.
- 전남 동부권은 경남 서부권까지 아우르는 100만 인구 밀집지역으로 전남 경제의 70%를 차지하고 있으며, 순천·여수·광양 산단 등 산업단지가 밀집되어 재난·재해 유발 잠재 위험 요소가 산재한 지역이지만 중증응급환자 전원율은 전국에서 가장 높아 신속하고 전문화된 의료 인프라가 시급한 곳이기도 합니다.
- 따라서, 순천시는 산업재해 대비 재할, 외상센터 등 공공의료 시스템 구축을 위해 순천형 공공보건의료 마스터플랜을 수립하였으며, 더불어 지역민의 필수 의료 이용이 보장되고 최상의 의료서비스를 받을 수 있는 의과대학과 대학병원 신설이 반드시 필요합니다.

### ② 순천대학교에 왜 의과대학(대학병원)을 신설해야 하나요?

- 순천대학교는 광주·전남 유일하게 글로벌대학30에 선정되어 지방시대 선도적 역할을 담당할 지역의 거점 대학으로서 기반을 갖추고 있습니다.
- 따라서, 순천대학교는 전남 지역문제 해결의 중심 역할을 수행할 명분과 정당성을 확보하였고, 약학대와 간호학과를 이미 보유함으로써 의과대학까지 신설된다면 질 높은 의료교육 진행으로 더욱 효율적인 보건인력 양성체계를 구축할 수 있습니다.
- 궁극적으로 이렇게 양성된 의료인력은 전남은 물론 경남 서부권의 지역주민들에게도 최고의 의료서비스를 제공할 수 있습니다.

### 3 순천시에 의과대학(대학병원) 부지가 확보되어 있나요?

- 우리시는 이미 광양만권 경제자유구역 내 의료부지를 확보해, 전남 동부권 내 신속한 의대 및 병원설립이 가능합니다.
- 순천 신대지구 의료부지는 전남 동부권의 중심지이며, 500병상 이상 종합병원급 국내의료기관이 입지할 수 있는 최적의 병원 부지입니다.
- 또한, 지역 의료 공백의 가장 큰 문제점 중 하나인 의료인력의 수도권 이탈을 해결할 수 있는 문화·산업·교육 등 최상의 정주 환경을 갖춘 순천의 신도시 개발 지역입니다.

### 4 의과대학 신설 절차는 어떻게 되나요?

- 보건복지부에서 의과대학 신설 정원 규모를, 교육부에서 의과대학 신설 정원 배정을 결정합니다.
- 교육부가 전국 대학에 의과대학 신설 정원 신청을 안내하면,
- 각 대학에서 교육부로 정원 배정에 대한 예산 및 부지 확보 상황 등 증빙자료와 함께 의과대학 정원 배정 신청서를 제출하고,
- 신청서를 받은 교육부에서 의과대학 학생정원 배정위원회 심의를 통해 의과대학 신설 및 정원을 확정합니다.

#### ※ 의과대학 신설 절차

- ① 의과대학 신설 정원 규모(보건복지부) 및 배정(교육부) 결정
- ② 의과대학 신설 정원 신청 안내(교육부 → 전국대학)
- ③ 정원 배정 신청서 제출(대학 → 교육부) ▣ 예산 및 부지 확보 상황 등 자료 제출
- ④ 의과대학 학생정원 배정위원회 심의(교육부)
- ⑤ 의과대학 신설(정원 배정) 승인(교육부)

※ 관련 근거 : 「고등교육법」, 「대학설립·운영 규정」, 「국립학교 설치령」

## 5 **의과대학 신설 후 전문의 양성까지 얼마나 걸리나요?**

- 전문의를 양성하는 데 최소 11년의 기간이 필요합니다.
- 먼저 의과대학에 입학하여 의학 학문 기초를 쌓는 의예과 2년, 의사가 되기 위한 기본지식을 쌓고 실습을 진행하는 의학과 4년 총 6년의 기간을 마친 후, 의사국가고시에 합격하면 의사면허증을 받게 됩니다.
- 의사 면허 취득 후 원하는 병원에 지원하여 1년 동안 병원의 각 과를 순환하면서 전공을 정하는 인턴 과정이 시작됩니다.
- 인턴이 끝나면 전공의를 지원하여 4년 동안 전공과 내에서 교수님들을 순환하며 교육을 받고, 과정을 마치면 전문의 시험에 합격하여 전문의가 될 수 있습니다.
- 마지막으로, 전문의 자격을 얻은 후 1~2년 정도 더욱 전문성을 갖추기 위해 연구·진료하는 전임의(펠로우) 과정이 있습니다.

※ 의사 되는 과정 : 의과대학 6년 → 국가고시 합격 → 인턴(수련의) 1년  
→ 전공의(레지던트) 4년 → **전문의** → 전임의(펠로우)

## 6 **의과대학과 대학병원 설립이 경제적으로 실효성이 있나요?**

- 2020년 순천대학교에서 실시한 순천대학교 의과대학 설립 타당성 조사 연구용역 자료를 살펴보면, 의과대학 설립부터 30년 동안 관리에 필요한 사업 비용은 2,934억 원이지만 창출되는 총편익은 5,444억 원으로 매우 경제성이 높은 사업이라는 결과를 도출하였습니다.
- 또한, 대학병원 설립으로 경제적 유발효과가 6,645억 원, 고용 창출은 2,043명으로 지역 경제발전 기여도가 매우 크다는 것을 알 수 있습니다.
- 이 외 산재 근로자 생산성 향상과 산재 보험급여 절감, 응급사망환자 감소와 교통·시간 비용 절감 등의 여러 부가효과가 있는 것으로 나타났습니다.



## 7 동부권 지역민의 여론은 이렇습니다.

- 실제 동부권 지역민의 의견을 수렴하기 위해 순천시와 순천대가 공동으로 여론 조사를 실시했습니다.

▪ 코리아리서치, 5.24.~5.26.(3일) / 전남동부 7개 시군 주민 2,500명(19세 이상) / 전화 면접  
↳ 순천, 여수, 광양, 곡성, 구례, 고흥, 보성

- 그 결과 지역민 10명 중 7명 이상이 '전남도 단일의대 공모방식 신뢰하지 않는다'고 답해 순천시민뿐 아니라 동부권 지역민의 민심을 확인하였습니다.

▪ 전남도 단일의대 공모 불신 : 73.8% / 순천대 의대 신설 지지 : 97.5%

## 8 전남 동부권이 전남도 단일의대 공모를 반대하는 이유는?

- 전남도의 단일의대 공모 계획은 전남도가 공모를 통해 순천대와 목포대 중 한 곳을 선정하여 교육부에 건의한다는 것입니다.
- 그러나, 의대 신설 권한과 절차는 고등교육법에 의거 교육부가 주관하여야 하며, 전남도는 의대를 공모할 법적 권한이 없습니다.
- 설령 전남도가 한 대학을 선정해서 교육부에 추천하더라도, 추천된 대학에 의대를 신설해주는 것이 아니라, 교육부는 법과 절차대로 전국 대학에 의대 신설 정원 신청을 받아 지역 의료여건과 대학의 교육여건을 종합적으로 고려해 의대 정원을 배정하게 됩니다.
- 도민의 생명권이 달린 중차대한 일을 행정편의적인 공모방법으로 한 지역을 추천하는 것은 동·서 지역갈등을 불러일으킬 뿐입니다.  
전남도는 동부권은 국립의대, 서부권은 공공의대 설립 등 양 지역 상생방안을 마련하고, 정부에 요청해야 합니다.
- 순천대에서는 최근 안전한 사회를 추구하는 '전남 동부 및 경남 서부 의료포럼'을 개최하여 지역의 열악한 의료현실과 의대 유치 필요성을 알렸으며, 이후 전남 동부·경남 서부 시군에 릴레이로 포럼을 개최할 예정입니다. 앞으로도 계속해서 힘을 모아 순천대 의대 유치를 위해 총력을 다하겠습니다.

## 1 소각으로 인한 악취는 없나요?

- 폐기물처리장의 악취는 소각과정이 아닌 폐기물 자체에서 발생합니다.
- 지하에 폐기물 처리시설을 조성하면 폐기물에서 발생하는 악취나 소음을 밀폐시킬 수 있고, 공기를 시설 내부에서 순환시키는 음압유지 시스템을 이용하여 악취를 최소화 할 수 있습니다.

※ 음식물, 가축 분뇨 등은 통합바이오가스화 시설을 통해 별도 처리 계획임.

## 2 다이옥신에 대한 우려는 없나요?

- 다이옥신은 현대생활에서 우연히 발견된 합성 화합물질로 자동차배출가스 · 담배연기 · 숯불구이 등 일상생활에서, 산불이나 화재 등의 사고에서, 제지공장 · 철광산업의 광물질 용해과정에서, 그리고 쓰레기를 소각할 때 발생합니다.

다이옥신 발생 농도 비교

공공자원화시설	담배1개비	법적기준
0.0001	1.81	0.1

- 자원화시설의 다이옥신 배출농도는 인체에 미치는 영향이 거의 없을 정도의 매우 낮은 수준입니다.

※ 굴뚝자동측정기(TMS)를 통해 실시간으로 국민들에게 측정결과 공개  
 - 물리적(여과집전기), 화학적처리(반건식반응탑, SRC)등을 통해 안정적으로 제거 가능

### ③ 폐기물 운반차량이 드나들면서 유발되는 악취, 교통에 대한 대책은?

- 현재 순천시 생활폐기물 수거는 차량과 사람의 이동량이 적은 새벽 시간에 운행하고 있습니다. 향후 신규 처리시설 기본설계 시 차량흐름에 방해를 주지않는 별도 폐기물 운반차량 진출입로를 반영할 예정입니다.



※ 차량 진출입로 등 주요시설 지하화, 운반차량 세차시설 설치로 악취 최소화

### ④ 국가정원 근처의 굴뚝이 순천의 생태가치를 훼손하는 것 아닌지?

- 굴뚝을 주변 경관에 어울리는 형태로 만들고 전망대를 설치하여 지역의 랜드마크로 조성할 계획입니다.

### ⑤ 시설 내 화재사고에 대한 대책은?

- 시설계획시 화재 발생 우려 위치에 불꽃감지 시스템과 화재방지시스템 계획 및 소화시설을 갖출 계획입니다.

### ⑥ 구례군과 광역화 하는 이유는?

- 환경부에서는 2개 이상의 시군구 통합시설을 정책적으로 우선 지원하고 있습니다. 당초 여수시, 광양시에 광역화시설 설치를 제안했으나 거부해 구례군과 광역화를 추진중입니다. 환경부 지침에 따라 광역화를 통해 국비(30%→50%) 추가지원 가능합니다.

# 총 무 릐

## 1

### 동향보고 철저

○ 담당 통별 사건 및 사고, 집단민원 등 발생 시 즉시 동에 연락

#### 【 예 시 】

- ▶ 태풍 · 화재 · 인명사고 · 재해(침수, 범람, 산사태 등) · 차량 사고 등
- ▶ 아파트 및 마을 집단 민원, 마을 내 개발행위 등

○ 방 법 : 전화, 카톡, 문자 등을 통해 사진 · 내용 전달

○ 연락처

구분	성명	연락처	비고
동장	김미란		담당공무원, 통장협의회장 및 총무를 통해 전달가능
총무팀장	서영상		
복지팀장	선은아		

## 2

### 가을철 재난안전 집중신고제

○ 신고기간 : 2024. 9. 1. ~ 11. 30. (3개월)

○ 신고유형

- ① 축제 · 행사 · 인파밀집 : 인파밀집 우려, 시설 파손, 전기시설 방치, 안전띠 미설치
- ② 어린이 안전 : 안전시설 및 놀이시설 파손, 불건전 광고, 보도블럭 파손
- ③ 풍수해 : 강풍 위험(시설물 낙하 등), 토사 유출, 위험구역 관리 미흡
- ④ 산불 · 화재 : 불법 취사 · 소각, 비상구 물건적치 · 폐쇄
- ⑤ 전기차 충전구역 : 충전구역 위험요소, 불법주차

○ 신고방법: 안전신문고 홈페이지([www.safetyreport.go.kr](http://www.safetyreport.go.kr)) 또는 앱

※ 단, 긴급한 신고의 경우 112(경찰) 또는 119(소방)으로 신고

# 가을철 재난·안전위험요소 집중신고 이렇게 하세요!

행정안전부와 지자체에서는 가을철 재난과 안전사고 예방을 위하여 **가을철 재난·안전위험요소 집중신고기간**(‘24. 9. 1. ~ 11. 30.)을 운영합니다. **안전신문고 앱** 또는 **포털**에서 **‘가을철 집중신고’**를 선택해 적극 신고해주세요.

## 축제·행사·인파 밀집

인파 밀집 우려



축제장 시설 파손



전기 시설 방치



안전띠 미설치



## 어린이 안전

어린이보호구역 안전시설 파손



놀이시설 파손



불법 제품, 불량식품, 불건전 광고



보도블럭 파손



## 품수해 (10. 15. 까지 운영)

강풍 위험(시설물 낙하 등)



토사 유출



빗물받이 막힘



위험구역 관리 미흡



## 산불·화재

불법 취사·소각



비상구 물건적치·폐쇄



## 전기차 충전구역

충전구역 위험요소(침수 우려 등)



불법주차(장기 방치 등)



※ 긴급한 사항은 112 또는 119, 긴급신고바로앱으로 신고해주세요!



- 집중신고 이벤트(‘24. 9. 1. ~ 11. 30.) 참여자 추첨을 통하여 모바일쿠폰(5천원상당) 지급 예정
- 재난예방 효과가 큰 우수 신고는 심사를 통하여 안전신고 포상금(최대 100만원)과 안전신고 마일리지(1,000점) 지급 예정





### 3

## 「도민 안전점검 청구제」 홍보

- 내 용 : 일상생활에서 위험하다고 생각되는 시설물에 대하여 안전점검을 청구하면 도 안전점검반(관계전문가)이 점검하여 안전점검 결과를 제공해주는 “찾아가는 재난예방 서비스” 제도
- 신청방법 : 읍면동 행정복지센터, 전화(☎061-286-3042), 홈페이지  
 전라남도 홈페이지([www.jeonnam.go.kr](http://www.jeonnam.go.kr))에서 확인 가능  

메인화면 ▶
분야별 정보 ▶
재난·안전·중대재해예방 ▶  
도민안전점검청구제 ▶
신청서 서식 다운로드·작성
- 대상시설 : 소규모 생활밀접시설 중 위험예상 시설물
  - 건축물 : 단독주택, 마을회관 등 민간·공공 건축물
  - 시설물 : 교량, 축대, 옹벽 등 토목 구조물
- ※ 신청제외 : 공사중 건물, 소송(분쟁)·법적 의무점검 대상시설, 민원 발생 시설 등
- 점 검 반 : 도 + 시·군 안전점검반(전라남도 안전관리자문단 포함)
- 절 차



### 4

## 온누리 공영자전거 회원가입 및 이용 홍보

- 운영개요
  - 이용대상 : 15세이상 자전거 운전이 가능한 자
  - 이용요금 : 3시간 무료 후 30분당 500원 ※ 반복 무료이용 가능
  - 대여방식 : 스마트폰 활용 QR코드 대여
  - 운영시간 : 24시간 운영(연중무휴)
  - 온누리 자전거 대여소 : 59개소
- ※ 순천시 교통관제센터 <https://its.sc.go.kr> (정류장 검색 및 대여가능 수 확인)
- 온누리 자전거 문의 (순천시청 교통정책과 ☎749-4880)

난~ 자동차 안 타고

# 자전거 [공짜]로 탄다!

3시간 무료

## 온누리 자전거 안내

이용대상 15세이상 자전거 운전이 가능한 자    이용요금 3시간 무료 후 30분당 500원  
운영시간 24시간운영(연중무휴)    ※ 반복 무료이용 가능



교통정책과

### 1. 온누리 자전거 회원가입

- 스마트폰 통해 '순천시 공영자전거 온누리' 앱 다운로드 후 회원가입(최초 1회만)



#### 앱 다운로드

스마트폰 앱을 스토어에서  
다운로드 하세요



#### 회원가입 및 로그인

15세 이상이면 본인 인증 후  
가입이 가능해요

### 2. 온누리 자전거 대여 및 반납

- 대여 : 앱에서 대여하기 버튼을 누른 후 자전거 안장 밑에 설치되어 있는 잠금장치 QR코드를 스캔하면 잠금장치 열리며 대여 시작!



#### 대여소 방문

자전거 대여를 위해 가까운  
대여소를 찾아주세요



#### QR코드 스캔

앱에서 대여하기 버튼을 누른 후,  
잠금장치의 QR코드를 스캔하면  
잠금장치가 열리며 대여가 시작돼요

- 반납 : 온누리 자전거를 대여소 자전거 보관대에 거치 후 잠금장치를 수동으로 잠그면 반납 완료! ※ 반납완료 문자 확인 필수



#### 대여소 방문

대여 중인 자전거를  
반납할 대여소로  
이동해 주세요



#### 잠금장치 잠금

자전거 뒷바퀴에 있는  
잠금장치를  
수동으로 잠가주세요.



교통정책과

## 5

### '2024년 순천시 재활용 촉진 경진대회' 지원 협조

- 일 시 : 2024. 10. 30.(수) 09:30~17:00
- 장 소 : 순천만가든마켓 옆 주차장 일원(연향동 814-1)
- 주 관 : 순천시새마을회(☎741-7500)
- 참여대상 : 이통장, 부녀회장, 새마을지도자, 주민 등
- 수거물품 : 5종(농약병, 농약봉지, 비료포대, 고철, 폐지, 헌옷)

## 6

### 백강로 완충녹지 산책로 정비 알림

- 위 치 : 백강로 완충녹지 일원(조례사거리~왕조1동 행정복지센터)
- 사업기간 : 2024. 8. ~ 11.
- 사업내용 : 산수국 3,280주 식재, 수목 이식(금목서 외 24종), 계단 및 조명등 설치, 맨발걷기·산책로 설치 L=1km 등
- 향후계획(11월) : 산책로 조명등 설치(조례사거리~삼성서비스센터 400m 구간)



## 7

### 2024 문화누리카드 발급 및 이용 홍보

- 지원대상 : 6세이상 기초생활수급자 및 차상위계층
- 지원내용 : 문화예술, 국내여행, 체육활동을 지원하는 카드
- 지원금액 : 1인당 연 13만원
- 발급기간 : 2024. 11. 29.(금)까지 / 이용기간 : 2024. 12. 31.(화)까지



## 8

**충렬사(전라남도 문화재 자료 제6호) 홍보**

- 개요 : 임진왜란 전투에서 순절하신 허일, 허곤 등의 공덕을 기르는 사당
- 위치 : 순광로 119-16(드라마세트장 맞은 편)
- 시설 : 소현문, 세수재, 동재(창의각), 서재(영류각), 여재문, 장서고 등 부속건물  
및 양천공원(순천시민들의 휴식공간으로 활용하기 위해 조성됨)
- 문의 : 양천허씨승지공파순천종중(☎ 727-7117)
- ※ 주민 홍보 및 어린이집, 유치원 등 문화유산 체험학습 장소로 추천 요청

## 9

**제4회 읍면동 체육대회 홍보**

- 일시 : 2024. 11. 16.(토) ※ 개회식 10:00 / 팔마실내체육관
- 장소 : 팔마실내체육관 등 종목별 경기장
- 대상 : 시민 누구나
- 경기종목 : 7개 종목(씨름, 게이트볼, 400계주, 축구, 족구, 윷놀이, 노래자랑)
- 주최/주관 : 순천시 / 순천시체육회, 읍면동체육회
- 내용 : 읍면동 대항 체육대회 및 화합 한마당

## 10

**「찾아가는 소비자 권익증진 행사」 홍보**

- 일시 : 2024. 10. 30.(수) 10:00 ~ 15:00
- 장소 : 전남도청 동부지역본부(해룡면 매안로 16)
- 내용
  - ┌ 실내 : 소비자피해예방 교육(10시) 및 소비자·법률 상담
    - － 장수사진 촬영(교육수강자 대상) 및 사진 무료 인화 서비스
    - － 한방진료 및 건강진단, 의료기기 체험
  - └ 실외 : 소형가전, 자동차 무상점검 및 가짜 석유 무상분석
    - － 워셔액 및 와이퍼 무상 교체(선착순)

## 11

### 순천시 관내 빈집 조사 홍보 요청

- 조사기간 : 2024. 10. 23.(수) ~ 12. 20.(금)
- 조사내용 : 순천시 내 읍면동 빈집
- 주의사항 : 빈집 실태조사 통합가이드라인 및 “빈집 및 소규모주택 정비에 관한 특례법”, “농어촌정비법”에 맞게 조사
- 문의처 : 총무팀 박정숙(☎749-8586), 순천시청 건축과(☎749-6396)

## 12

### 도로 다이어트 사업 대상지 발굴 수요조사 홍보 요청

#### ☐ 도로 다이어트 대상 검토사항 ※ 요청시 사업설명회 가능

- 신청 대상지 주변 거주민 의견 수렴 여부
- 보행 안전도가 낮은 곳
- 상권 밀집 및 보행 욕구가 높은 곳
- 차도공간의 대부분이 주차공간으로 이용되는 곳
- 문의처 : 총무팀 박정숙(☎749-8586), 순천시청 도로과(☎749-6346)

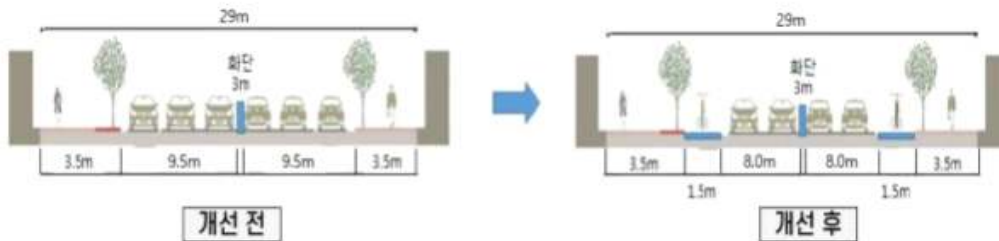

우석로 도로다이어트 사례

#### 도로다이어트의 효과

##### 거주환경 및 삶의 질 향상

보행 및 친환경 교통수단 이용환경 개선과 녹지, 휴게공간 조성으로 거주민의 만족도에 대한 긍정적인 영향 미침



<도로다이어트로 조성된 녹지 및 휴게공간>

## 13

## 제24회 순천남승룡마라톤대회 개최에 따른 교통통제 안내

○ 통제시간 : 2024. 11. 9.(토) 08:30 ~ 14:00

○ 통제구간

구 간	구간거리	통제시간	해제시간
팔마오거리~팔마체육관 정문~명말사거리(연향주공)	0.8km	08:30	14:00
팔마오거리~생태문화교육원 앞 사거리	0.7km	08:30	14:00
풍덕초~생태문화교육원~순천만정원 정문	0.2km	09:10	10:30
팔마오거리~동부생약~해룡알뜰주유소(여수방면)	3km	08:30	14:00
해룡알뜰주유소~원클라임 암벽등반	0.9km	09:00	14:00
원클라임 암벽등반~고속도로 도롱 교각 하단	1km	9:30	10:30
해룡 들녘 전 구간 농로		08:30	14:00
도축장~맑은물관리센터~교량교	2.3km	09:00	14:00
교량교~순천만습지~월평마을~인월사거리	5.5km	09:00	14:00
월평마을~순천정미소~우산길~하림버스정류장	2km	09:10	14:00
상림사거리~하림마을~장산마을~화포항	6km	09:20	13:30
장뚱어마을~우명마을~화포 해안도로	2.1km	09:30	12:30

## 14

## 공공배달앱 '먹개비' 연말맞이 이벤트 홍보

○ 기 간 : 2024. 11. ~ 12.

○ 내 용 : 3,000원 쿠폰 이벤트(선착순) / 1인 2회 / 4,000매

순천시

**연말맞이  
할인 이벤트**

11.01.(금) ~ 예산 소진 시

이벤트 기간 내 먹개비  
앱을 통해 결제 시  
**3,000원 쿠폰 즉시 할인**

\* 1인 2회  
\* 최소 주문 금액 12,000원  
\* 예산 소진 시 조기 종료

## 복 지 림

### 1

### '온기나눔 착한가게' 물품 기부 및 나눔장터 운영 협조

- 운영장소 : 왕조1동 행정복지센터 1층 소통하우스 앞 복도
- 내 용 : 재활용 가능 및 미사용 물품을 기부받아 저렴한 가격으로 판매하여 수익금을 우리동 어려운 이웃돕기에 사용
- 협조사항 : 가정에서 사용하지 않은 물품 3점 이상 기부 협조
  - ※ 「온기나눔 착한가게」 나눔장터 운영
    - 일시/장소 : 2024.10.29.(화) / 왕조1동 행정복지센터 입구 주차장
- 접 수 처 : 왕조1동 행정복지센터 복지팀(☎749-8530)
- 기증물품 예시

물품	가능 물품	비고
아동용품	아동도서, 장난감, 인형	낡았거나 수선, 수리가 필요한 물품은 제외
잡 화	손수건, 스카프, 모자, 목도리, 장갑, 악세서리, 시계, 치약, 칫솔, 비누, 수건, 기타	
식 품	유통기한이 한 달 이상 남은 식품	
주방용품	컵, 접시, 쟁반, 텀블러, 냄비 등	미사용 물품



순천시 왕조1동

# 온기나눔 착한가게 나눔장터 물품 접수 안내

따뜻한 마음, 함께 나누면 우리의 **행복**이 됩니다

## 물품기부는 이렇게

- 접수기간 : 2024. 10. 25.(금)까지
- 접수장소 : 왕조1동 행정복지센터
- 접수문의 : 복지팀(061-749-8530)

➔ 수익금은 어려운 이웃을 위해 사용됩니다.

나눔장터  
운영

운영일시 | 2024. 10. 29.(화) 14:00~17:00  
장 소 | 왕조1동 행정복지센터 앞 주차장



## 2

## 인플루엔자(독감) 및 코로나19 무료 예방접종 안내

## ○ 인플루엔자 예방 접종 일정

구 분	접종 대상자		2024-2025절기 사업기간	접종장소
인플루엔자 (독감)	어린이	2회 접종대상자 (생후 6개월~8세)	'24. 9. 20.(금)~'25. 4. 30.(수)	지정의료기관
		1회 접종대상자 (생후 6개월~13세)	'24. 10. 2.(수)~'25. 4. 30.(수)	
	임신부		'24. 10. 2.(수)~'25. 4. 30.(수)	
	어르신	75세 이상	'24. 10. 11.(금)~'25. 4. 30.(수)	지정의료기관, 보건지소
		70~74세	'24. 10. 15.(화)~'25. 4. 30.(수)	
		65~69세	'24. 10. 18.(금)~'25. 4. 30.(수)	
	취약계층 (50~64세 수급자, 50~64세 국가유공자, 심한장애인, 한부모가정, 사회복지시설 생활자)		'24. 10. 18.(금)~백신 소진 시까지	보건소, 보건지소

## ○ 코로나19 예방접종 일정

접종 대상		접종 일정	접종장소
65세 이상 어르신	75세 이상	'24. 10. 11.(금)~'25. 4. 30.(수)	지정의료기관
	70~74세	'24. 10. 15.(화)~'25. 4. 30.(수)	
	65~69세	'24. 10. 18.(금)~'25. 4. 30.(수)	
면역저하자 및 감염취약시설 입원·입소자 (연령과 관계없이 생후 6개월 이상의 대상자 모두)		'24. 10. 11.(금)~'25. 4. 30.(수)	지정의료기관 * 감염취약시설 입원·입소자는 보건소에서 접종 가능

## ○ 취약계층 대상 인플루엔자 예방접종 안내

기초생활수급자, 국가유공자 본인	심한장애인, 한부모가구(미성년자녀가구)
<ul style="list-style-type: none"> <li>대상연령 : 50세 이상~64세 이하 (1960.1.1. ~ 1974.12.31. 출생자)</li> <li>접종기간 - 10. 18.(금) ~ 약품소진 시까지</li> <li>접종장소 - 보건소, 보건지소(9개소)</li> </ul>	<ul style="list-style-type: none"> <li>대상연령 : 14세 이상~64세 이하 (1960.1.1. ~ 2010.12.31. 출생자)</li> <li>접종기간 - 10. 18.(금) ~ 약품소진 시까지</li> <li>접종장소 - 보건소, 보건지소(9개소)</li> </ul>
수급자 증명서, 국가유공자증 지참	장애인증, 증명서 지참

※ 접종제외자 □ 인플루엔자 백신 접종 후 심한 과민 반응을 보인 자  
↳ 계란에 심한 과민 반응을 보인 자

- 심폐소생술 및 자동심장 충격기 사용 교육 및 홍보

○ 참가방법 : 신청서 작성 후 출품작과 함께 이메일 제출([lems3sy@gmail.com](mailto:lems3sy@gmail.com))

# 인플루엔자·코로나19 동시접종하고 질병을 이길 병으로!



## 65세 이상 어르신

**지원대상** 65세 이상 어르신 (1959.12.31. 이전 출생자)

**접종기관** 지정의료기관 및 보건소 \* 예방접종도우미 누리집에서 확인 가능(보건소 방문 전 확인 필수)

<b>지원기간</b>	• 75세 이상 (1949.12.31. 이전 출생자)		2024.10.11.(금) ~ 2025.4.30.(수)
	• 70 ~ 74세 (1950.1.1. ~ 1954.12.31. 출생자)		2024.10.15.(화) ~ 2025.4.30.(수)
	• 65 ~ 69세 (1955.1.1. ~ 1959.12.31. 출생자)		2024.10.18.(금) ~ 2025.4.30.(수)

## 어린이

**지원대상** 생후 6개월 이상 ~ 13세 어린이 (2011.1.1. ~ 2024.8.31. 출생자)

**접종기관** 지정의료기관 및 보건소 \* 예방접종도우미 누리집에서 확인 가능(보건소 방문 전 확인 필수)

<b>지원기간</b>	• 2회 접종자		2024.9.20.(금) ~ 2025.4.30.(수)
	• 1회 접종자		2024.10.2.(수) ~ 2025.4.30.(수)

## 임신부

**지원대상** 임신 여부를 확인한 임신부 (산모수첩 등 소지)

**접종기관** 지정의료기관 및 보건소 \* 예방접종도우미 누리집에서 확인 가능(보건소 방문 전 확인 필수)

**지원기간** 2024.10.2.(수) ~ 2025.4.30.(수)

## 3

## 취약계층 건강검진사업 (B형,C형 간염검사) 안내

- 기 간 : 2024. 3. ~ 12.(예산 소진시까지)
- 대 상 : 40세 이상 순천시민(선착순 550명)
- 지원내용 : B형, C형 간염검사 무료 지원
- 검진기관 : 순천의료원



**B형, C형 간염 검사**

**기 간** 2024. 3. ~ 12. (예산 소진 시까지)

**대 상** 40세 이상 순천시민(선착순 550명)  
※ 제외 : 간암검진대상자, 전년도 B형, C형 간염 검진자

**내 용** B형간염(항체, 항원), C형간염(항체) 혈액검사

**검사장소** 순천의료원 1층 원무과

**검사시간** 8:30~16:30 (점심시간 12:30~13:30)

**검사비용** 무료

순천시 보건소 ☎ 061) 749-6885, 6886

## 4

## 의료급여 수급권자 건강검진 안내

- 대 상 : 20세~64세 의료급여 수급권자
- 검진주기 : 2년(짝수년도 출생자)
- 검진항목 : 혈액, 요, 흉부 방사선 검사 등 공통항목 및 성·연령별 항목구분
- 검진비용 : 무료
- 검진방법 : 검진기관 예약 후 신분증 지참 방문

## ※ 검진기관 이송 차량 운행

- 기간 : 2024. 10. 7.(월)~11. 8.(금) 08:30~10:00 - 인원 : 동별 4명 이상
- 대상 : 의료급여수급권자 일반건강검진 미수검자 - 장소 : 동행정복지센터 앞 집결
- 검진기관 : 순천의료원 외 29개소 \* 검진희망자 8시간 금식



## 5

### 각막이식 및 인공달팽이관 의료비 지원사업 홍보

- 신청기간 : 2024. 9. 2.(월) ~ 2025. 8. 29.(금)
- 지원대상 : 전남도에 거주 중인 60세 미만 중위소득 100% 이하인 자
- 지원내용 : 각막이식, 인공달팽이관 사전검진비 및 수술비
  - (사전검진비) 각막이식, 인공달팽이관 사전검진비 및 수술비
  - (사후지원) 수술비 등 민간 기관 연계조치(최대 5,000천원 지원)
- 지원방법 : 관할 읍면동 행정복지센터 접수, 의료비 결제 후 사후 청구

## 6

### 2024년 저소득층 에너지 효율 개선사업(난방) 신청 안내

- 사업명 : 2024년 저소득층 에너지효율 개선사업(난방)
- 지원품목 : 벽체(천장)의 단열공사, 창호(창문), 노후 보일러 교체
- 지원대상 : ①국민기초생활수급가구 ②차상위계층 ③복지사각지대
  - 주거급여 '자가' 집수리 대상 가구, 공공임대 등 LH주택 제외
  - 차상위계층 가구는 '자가', '임차' 구분 없이 모두 지원 가능
  - 복지사각지대 일반저소득 가구 중 지자체장이 추천하는 가구
- 신청기간 : 2024. 4. 18.(목) ~ 종료 시까지(예산 소진시 조기 마감)

## 7

### 아동발달지원계좌 디딤씨앗통장(CDA) 대상 확대 안내

- 사업대상 : 0세 ~ 17세 기초수급 가구 아동
  - (기준) 12~17세 기초수급(생계·의료) 가구 아동
  - (변경) 0~17세 기초수급(생계·의료·주거·교육) 가구 아동
- 사업내용
  - 일정 금액 저축 시 월 10만원 내에서 정부지원금 1:2 매칭 지원
  - \* 본인 적립 가능액 : 월 최대 50만원
  - 정부 지원은 만 18세 미만까지 해당하며 본인 적립은 만 24세까지 가능
  - 만 18세 이후 사용 용도 충족 시 본인 적립금에 한해 중도 인출 가능, 만 24세 이후에는 제한 없이 전액 인출 가능
- 신청방법 : 행정복지센터 방문 또는 온라인(복지로) 신청

## 8

**우정사업본부 '대한민국 엄마보험' 홍보**

- 가입대상 : 태아(주가입자) 및 만 45세 이하 임신 22주 이내 임신부(특약)
- 가입기간 : 10년(자녀 9세까지)
- 보 험 료 : 무료(우정사업본부 전액 지원)
- 보장내용 : 자녀 희귀질환 진단 시 100만원, 엄마 3대 임신질환 진단 시 3~10만원 각 1회 지원
- 가입방법 : 우체국보험 홈페이지([www.epostlife.go.kr](http://www.epostlife.go.kr)), 모바일앱(잇다 보험앱)
- 문 의 처 : 우정사업본부 보험기획과 (☎ 044-200-8616)

## 9

**2024년 '가족과 출산 조사' 협조**

- 조사대상 : 표본 조사구 가구에 거주하는 19~49세 성인남녀
- 조사일정 : 2024년 8월 ~ 11월(지역별 일정은 조사원 협의)
- 조사기관 : 한국보건사회연구원
- 조사방법 : 가구 방문 면접조사
- 문 의 처 : 한국보건사회연구원 사회조사팀(☎044-287-8123)  
인구정책기획단(☎044-287-8264)

## 10

**'순천살핌 앱' 안내**

- 사업대상 : 1인 가구·사회적 고립 가구 등
- 사업내용 : 지정시간(최소 12시간) 동안 휴대폰을 사용하지 않는 대상자 발생 시 미리 등록해 놓은 다수의 구호자에게 자동으로 메시지 발송
- 사업효과 : 고독사 예방 및 위기 상황 발생 시 빠른 구호

## 11

**순천시 우리동네 복지기동대 사업 홍보**

- 지원대상 : 기초생활·기초연금 수급자, 차상위, 장애인 생계가 어려운 순천시민 등
- 지원내용  
(생활불편 개선) 소규모 긴급 수리, 주거환경 개선 사업, 안전점검  
(생활안정 지원) 위기 상황 처한 가구에 생계·의료·주거 비용 지원
- 문 의 처 : 왕조1동 행정복지센터 복지팀(☎749-8587)

## 12

### 지역사회 통합돌봄 선도 사업 홍보

- 사업기간 : 연중 계속 / \*일상생활지원 : '24. 3. ~ 12.
- 사업대상 : 장기요양 등급외 A/B, 노인맞춤돌봄(중점군) 대상자, 퇴원자(연속입원 2주 이상) 등
- 지원내용

주 거	· 동고동락 케어안심주택 운영
보 건 의 료	· 의료기관 퇴원 지원 및 일차의료 만성질환관리 · 방문진료사업(한방진료, 방문운동지도) · 퇴원환자 발굴 지역사회 연계사업
돌 봄	· AI 반려로봇 돌봄 및 노인 맞춤돌봄 등 연계
일상생활지원	· 건강식사지원, 건강식재료지원

## 13

### '마음실음 미니갤러리' 작가 모집

- 참여대상 : 지역 주민 누구나
- 전시장소 : 왕조1동행정복지센터 민원실
- 내 용 : 지역 주민들의 작품(그림, 캘리그래피, 공예품 등) 분기별 전시
- 문 의 처 : 왕조1동 행정복지센터 복지팀(☎749-8587)

## 14

### 2024년 5차 복지사각지대 발굴 홍보

- 운영기간 : 9. 23.(월) ~ 11. 15.(금)
- 발굴대상 : 133가구(중양발굴 116, 지자체발굴 17)  
(중양발굴) 국민기초생활수급자 중 위기의심가구, 취약계층 권리 구제 대상 등  
(지자체발굴) 의료기관 장기미이용자 및 휴·폐업자 대상
- 협조사항 : 위기가구 발굴 시 복지팀 통보(☎749-8589)

## 홍보자료

### 붙임1

### 폐기물 불법소각 예방 홍보

#### □ 폐기물 **불법소각** 안됩니다

○ 농업잔재물을 포함한 모든 폐기물의 노천 소각은 불법입니다.

#### 폐목재를 포함한 모든 쓰레기의 소각을 금지합니다!

난방 목적이든 하더라도 노천소각은 금지이며, 가정용 난로에는 자연상태의 나무, 석유 등 적법한 연료만 사용하여야 합니다.

#### 영농폐기물 · 영농부산물을 태우는 행위도 불법입니다.

고춧대, 콩대, 과수 전정가지 등 영농부산물은 수거하여 퇴비화하거나, 밀거름으로 사용하세요.

#### 산림지역 100M 이내 소각행위 금지합니다.

산림지역 100M 이내에는 쓰레기가 아니더라도 불을 피우거나 불을 가지고 들어가는 행위를 하여서는 안됩니다.

**생활폐기물 불법소각에 따른 행정처분 : 100만원 이하의 과태료 부과**

#### 불법소각행위 사례

- ✓ 공장 내 난로에 팔레트, 합판, 갈탄 등 폐목재를 태우는 행위
- ✓ 논·밭두렁에서 비닐 조각이나 끈, 장갑 등을 태우는 행위
- ✓ 공사 현장에서 드럼통에 건설자재, 목재 등을 태우는 행위
- ✓ 농촌지역 영농부산물, 폐비닐, **생활쓰레기** 소각 행위
- ✓ 기타 가정이나 사무실에서 발생한 종이, 비닐 등을 태우는 행위

#### □ 주민 홍보 방송(안)

주민 여러분 안녕하십니까?

산불과 대형화재의 주원인이며 환경오염을 유발하는 각종 소각행위를 금지하오니 시민 여러분께서는 적극 협조하여 주시기 바랍니다.

쓰레기와 농업 잔재물을 노천에서 소각하는 해위는 어떠한 경우에 불법입니다.

지자체에서 정하는 장소 외에 생활폐기물을 버리거나 매립, 소각한 자는 100만원 이하의 과태료가 부과될 수 있으니 각별히 주의하여 주시기 바라며, 불법 소각은 환경오염 뿐만 아니라 주변 이웃에도 큰 해를 끼칠 수 있습니다.

불법 소각 근절을 위해 시민 여러분의 적극적인 협조 부탁드립니다.





65세 이상 어르신!

# 매년 1회

## 무료 결핵검진

거주지역 보건소를 방문해주세요!

\* 방문 시 신분증 지참 필수  
\* 예산 소진 시까지  
[자세한 사항은 보건소로 문의해 주시기 바랍니다.]

결핵 환자 중 **65세 이상 어르신이 약 60% 차지**

우리나라 법정 감염병 중 **사망률 1위** \*코로나19 제외 (20년 기준)



SUN  
CHÈON